DIÁRIO DE PETRÓPOLIS
Quinta-feira, 28 de setembro de 2023

Diário nos bairros

Rua no Jardim Salvador está com afundamento

Gabriel Miranda – estagiário

Moradores da Rua Francisco Ribeiro Ventura, no Jardim Salvador, informaram que um afundamento da via vem trazendo preocupação para quem passa pelo local. Esse problema fica localizado próximo ao número 40 e, segundo eles, pedidos de consertos já foram realizados.

Conforme informação dos moradores, na última semana foi feita uma vistoria no local. "Foi feito o pedido na Secretaria de Obras para ser feito o conserto da via toda. O coordenador esteve com os moradores que fizeram um pedido ao mesmo que fosse feito o conserto, para que não ficassem sem passagem para os veículos e pedestres", afirmou um morador.

A Secretaria de Obras informou que os reparos na via informada estão no cronograma de ações, e em breve uma equipe será encaminhada ao local para realizar as ações.

Vazamento de água dura quatro meses no Quitandinha

Gabriel Miranda – estagiário

DIVULGAÇÃO

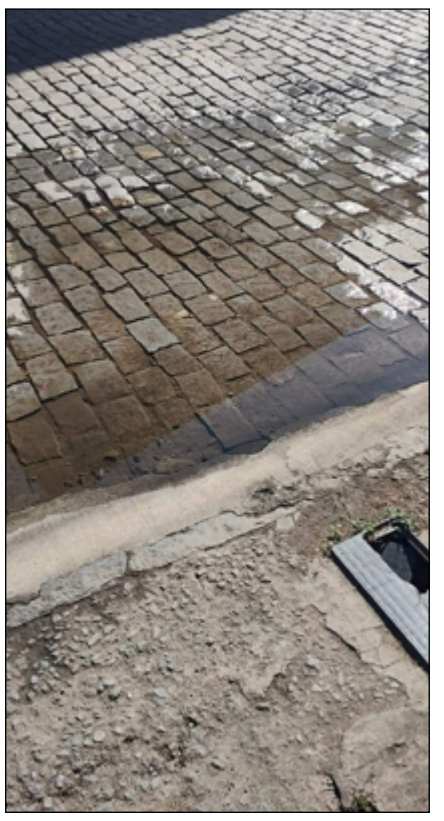

VAZAMENTO de água é constante

Moradores da Rua Espírito Santo, no Quitandinha, relataram que próximo ao número 990, existe um grande vazamento de água. Essa situação acontece há quatro meses, preocupando os moradores.

Segundo informações dos moradores, diversas reclamações já foram realizadas. "Não tem como andar pela calçada devido ao aguaceiro que fica após os veículos passarem. Isso talvez seja um cano que está rachado e, com isso, piora bastante a cada dia que passa. Fica vazando água e a rua está sempre molhada e vai para toda a extensão. Nós queremos que o conserto seja realizado para não piorar ainda mais a nossa situação", contou o morador.

Procurada, a Águas do Imperador não respondeu até o fechamento desta edição.

Lixeiras no Duchas estão abarrotas e danificadas

Gabriel Miranda – estagiário

DIVULGAÇÃO

MORADORES pedem a regularização da coleta de lixo e troca dos equipamentos

Moradores da Rua Fagundes Varela, no Duchas, relataram ao Diário que pelo local existe uma certa demora para o lixo ser recolhido. Devido a isso as caçambas ficam extremamente cheias e com risco da estrutura quebrar ainda mais, já que as algumas precisam ser trocadas.

Segundo moradores do local, a via está abandonada e com montanhas de lixo. "Isso é um absurdo e temos muita indignação com tanto descaso dos responsáveis que fazem as coletas de lixo. As caçambas estão completamente cheias e está tudo caído pelos cantos da rua e com muita sujeira espalhada, pois ficou muito fácil para os cachorros rasgarem as sacolas", afirmou a moradora.

A Comdep informou que encaminhará equipe de coleta ao local e que as lixeiras quebradas serão substituídas.

Iluminação pública continua sendo problema em Petrópolis

Gabriel Miranda – estagiário

Pedestres que transitam pela Avenida Getúlio Vargas, localizada no Quitandinha, relataram ao jornal que três postes estão com as lâmpadas queimadas, sendo eles: 13620,13640 e 15539. Esses problemas ficam entre os números 115 e 127 da via.

Segundo os moradores do local, diversas pessoas andam a pé, mesmo sabendo dos perigos pela falta de iluminação pública, sendo quatro postes sem luz. "A verdade é que estamos sem assistência, abandonados e temos que andar no escuro e com receios. A iluminação faz muita falta por conta do perigo. Está tudo muito escuro, porque é uma grande quantidade de postes que estão com as lâmpadas queimadas e precisamos que os consertos sejam resolvidos", relatou um morador.

A Secretaria de Segurança, Serviços e Ordem Pública informou que enviará uma equipe ao local para vistoria.

PUBLICAÇÃO OFICIAL - 28/09/2023

CÂMARA MUNICIPAL DE PETRÓPOLIS

EXTRATO DE CONVÊNIO Nº 02/2023

INSTRUMENTO: EXTRATO DE CONVÊNIO Nº 02/2023.
FUNDAMENTO: Processo CMP ADM n° 273/2023
PARTES: CÂMARA MUNICIPAL DE PETRÓPOLIS e PARQUE TECNOLÓGICO DA REGIÃO SERRANA – SERRATEC.
OBJETO: Contratação de pessoa jurídica, sem fins lucrativos, especializada na elaboração de plano diretor de tecnologia e inovação, para realizar diagnóstico de infraestrutura, bem como gerenciamneto de projeto e recomendar diretrizes para transformação digital da Câmara Municipal de Petrópolis RJ.
PRAZO: 19/09/2023 com validade de 06 (seis) meses.
VALOR: R$ 184.032,00 (cento e oitenta quatro mil e trinta e dois reais).
DATA: 19/09/2023.

EXTRATO DE TERMO ADITIVO 01

INSTRUMENTO: EXTRATO DE TERMO ADITIVO 01
FUNDAMENTO: Processo CMP ADM n° 628/2022.
PARTES: CÂMARA MUNICIPAL DE PETRÓPOLIS e FULAR CONFEITARIA E PADARIA EIRELI.
OBJETO: Prorrogação da contratação dos cserviços de fornecimento contínuo de alimentos, para atender demanda da Câmara Municipal de Petrópolis RJ.
PRAZO: 01/09/2023 a 30/09/2023.
VALOR: R$ 8.954,53 (oito mil novecentos e cinqüenta e quatro reais e cinqüenta e três centavos).
DATA: 30/09/2023.

ATA DA 19ª SESSÃO DO 2º PERÍODO LEGISLATIVO DE 2023

Aos dezenove dias do mês de setembro do ano de dois mil e vinte e três, centésimo octogésimo ano de Fundação da cidade de Petrópolis, no Salão Plenário da Câmara Municipal de Petrópolis, verificado o quórum e havendo número legal, ás quatorze horas e trinta minutos, o Vereador Domingos Protetor, declarou aberta a presente Sessão com os seguintes dizeres: Feliz a nação cujo Deus é o Senhor. Sob a proteção de Deus e em nome do povo de Petrópolis damos início aos nossos trabalhos. Em seguida, solicitou o Secretário "Ad hoc", o Vereador Dr. Mauro Peralta que realizasse a leitura da ata anterior e do expediente. Realizada a leitura da ata anterior, esta restou aprovada. **EXPEDIENTE:** GP Diversos nº: 484/2023 (CMP 4671/2023); GP Diversos nº: 485/2023 (CMP 4672/2023); GP Diversos nº: 486/2023 (CMP 4673/2023); GP Diversos nº: 482/2023 (CMP 4674/2023); GP Diversos nº: 487/2023 (CMP 4675/2023); GP Diversos nº: 483/2023 (CMP 4676/2023); Projeto de Lei nº: 4635/2023 do Vereador Junior Paixão; Projeto de Lei nº: 4659/2023 do Vereador Marcelo Chitão; Projeto de Lei nº: 4660/2023 do Vereador Dudu; Projeto de Resolução nº: 3981/2023 do Vereador Junior Paixão; Requerimento de Informação nº: 4654/2023 da Vereadora Gilda Beatriz; Indicações nº: 4322, 4629 à 4634, 4636, 4638, 4640 à 4653/2023. Terminada a leitura do Expediente o Senhor Presidente, passou a palavra aos Senhores Vereadores inscritos para fazer uso da tribuna, convidando assim o primeiro Vereador: **1) MARCELO LESSA, LÍDER DO SOLIDARIEDADE** – Iniciou a sua fala cumprimentando os demais Vereadores, os presentes, a imprensa e os telespectadores. Fez uma denúncia em relação a todo inquérito, pois tem um telefone em nome da Prefeitura de Petrópolis e consta como telefone de recuperação do seu e-mail. Disse que protocolou um ofício junto ao Senhor Ramon Mello e levará este ofício ao Ministério Público. Falou que fará uma Audiência Pública para tratar das fiações espalhadas por toda a cidade. Ressaltou que toda fiação de cabo metálico, são fios que não estão sendo utilizados. Falou que lutará pela retirada destes fios que esta uma vergonha. Disse que convidará o Presidente da empresa Oi e todas os responsáveis que utilizam os postes. Agradeceu e despediu-se. Terminada a fala dos Vereadores passou à **ORDEM DO DIA:** Colocado em 1ª discussão e votação o Projeto de Lei nº: 2476/2023 do Vereador Domingos Protetor. O Projeto foi aprovado com 11 votos. Registre-se a ausência do Vereador Dudu, do Vereador Fred Procópio, da Vereadora Gilda Beatriz e do Vereador Léo França. Registre-se que o Vereador Gil Magno justificou a ausência do Vereador Léo França. Colocado em 1ª discussão e votação o Projeto de Lei nº: 4654/2022 do Vereador Octavio Sampaio. O Projeto foi aprovado com 09 votos. Registre-se a ausência do Vereador Dudu, do Vereador Eduardo do Blog, do Vereador Fred Procópio, da Vereadora Gilda Beatriz, do Vereador Léo França e do Vereador Octavio Sampaio. Colocado em 1ª discussão e votação o Projeto de Lei nº: 5824/2022 do Vereador Marcelo Lessa. O Projeto foi aprovado com 10 votos. Registre-se a ausência do Vereador Dudu, do Vereador Fred Procópio, da Vereadora Gilda Beatriz, do Vereador Léo França e do Vereador Marcelo Lessa. Colocado em discussão e votação única o Requerimento de Incjusão nº; 4704/2023 do Vereador Octavio Sampaio. O Requerimento foi aprovado com 10 votos. Registre-se que a Vereadora Júlia Casamasso votou contra o Requerimento. Registre-se a ausência do Vereador Gil Magno, da Vereadora Gilda Beatriz, do Vereador Léo França e do Vereador Marcelo Lessa. Colocado em 1ª e 2ª discussão e votação a Moção Legislativa de Apelo nº: 4695/2023 do Vereador Octavio Sampaio. A Moção foi aprovada com 09 votos. Registre-se que a Vereadora Júlia Casamasso votou contra a Moção. Registre-se a ausência do Vereador Fred Procópio, do Vereador Gil Magno, da Vereadora Gilda Beatriz, do Vereador Léo França e do Vereador Marcelo Lessa. Colocado em discussão e votação única a Indicação Legislativa nº: 2168/2023 do Vereador Domingos Protetor. Registre-se a ausência da Vereadora Gilda Beatriz e do Vereador Léo França. Colocado em discussão e votação única o Requerimento de Inclusão nº: 4706/2023 do Vereador Dr. Mauro Peralta. Registre-se a ausência do Vereador Fred Procópio, da Vereadora Gilda Beatriz e do Vereador Léo França. Colocado em discussão e votação única a Indicação nº: 4705/2023 do Vereador Dr. Mauro Peralta. A Indicação foi aprovada com 12 votos. Registre-se a ausência do Vereador Dudu, da Vereadora Gilda Beatriz e do Vereador Léo França. Registre-se que o Vereador Domingos Protetor justificou a ausência da Vereadora Gilda Beatriz. Colocado em discussão e votação única as Indicações nº: 1050, 2627 e 3957/2023 do Vereador Gil Magno; 1907, 1908 e 1913/2023 do Vereador Domingos Protetor; 2136, 2162 e 2221/2023 do Vereador Marcelo Chitão; 3668, 3670 e 3671/2023 do Vereador Júnior Coruja; 4195, 4203 e 4322/2023 do Vereador Léo França; 4498, 4499 e 4505/2023 do Vereador Dr. Mauro Peralta; 4547 e 4559/2023 do Vereador Dudu; 4568/2023 da Vereador Gilda Beatriz; 4573 e 4574/2023 do Vereador Marcelo Lessa; 4591, 4592 e 4593/2023 do Vereador Hingo Hammes; 6219, 6220 e 6225/2022 do Vereador Fred Procópio. As Indicações foram aprovadas em bloco com 13 votos. Registre-se a ausência da Vereadora Gilda Beatriz e do Vereador Léo França. Encerrada a **ORDEM DO DIA**, e **NADA MAIS HAVENDO A TRATAR**, a Presidência, às quinze horas e cinquenta e sete minutos declarou encerrada a sessão, convocando os Senhores Vereadores para a próxima sessão, que ocorrerá em em seguida. Escrevo, atesto e assino para fazer constar, Victor Mendes de Souza, Assessor para Procedimentos Públicos. Registre-se e publique-se.

Victor Mendes de Souza

ATA DA 20ª SESSÃO DO 2º PERÍODO LEGISLATIVO DE 2023

Aos dezenove dias do mês de setembro do ano de dois mil e vinte e três, centésimo octogésimo ano de Fundação da cidade de Petrópolis, no Salão Plenário da Câmara Municipal de Petrópolis, verificado o quórum e havendo número legal, ás dezesseis horas e vinte e nove minutos, O Senhor Presidente o Vereador Júnior Coruja declarou aberta a presente Sessão com os seguintes dizeres: Feliz a nação cujo Deus é o Senhor. Sob a proteção de Deus e em nome do povo de Petrópolis damos início aos nossos trabalhos. Em seguida, solicitou ao Segundo Secretário, o Vereador Domingos Protetor que realizasse a leitura do expediente. **EXPEDIENTE:** GP Diversos nº: 488/2023 (CMP 4693/2023); Projeto de Lei nº: 4681/2023 do Vereador Eduardo do Blog; Projeto de Lei nº: 4682/2023 da Vereadora Gilda Beatriz; Projeto de Lei nº: 4683/2023 do Vereador Marcelo Chitão; Emenda Modificativa nº: 4680/2023 do Vereador Eduardo do Blog; Indicação Legislativa nº: 4696/2023 do Vereador Dr. Mauro Peralta; Indicações nº: 4639, 4655, 4657, 4658, 4661 à 4667, 4669, 4670, 4679, 4687 à 4692, 4694 e 4695/2023. Terminada a leitura do Expediente o Vereador Marcelo Lessa solicitou a inversão de pauta e com a anuência dos demais Vereadores passou à **ORDEM DO DIA**: Registre-se que o Vereador Domingos Protetor Justificou a ausência da Vereadora Gilda Beatriz. Registre-se que o Vereador Gil Magno Justificou a ausência do Vereador Léo França. Registre-se que o Vereador Marcelo Lessa pediu vista de uma sessão ao GP Veto nº: 436/2023 (CMP 4202/2023). O Pedido de Vista foi aprovado com 11 votos. Registre-se que o Vereador Dr. Mauro Peralta e o Vereador Fred Procópio votaram contra o Pedido de Vista. Registre-se a ausência da Vereadora Gilda Beatriz e do Vereador Léo França. Terminada a **ORDEM DO DIA** o Senhor Presidente, passou a palavra aos Senhores Vereadores inscritos para fazer uso da tribuna, convidando assim o primeiro Vereador: **1) MARCELO LESSA, LÍDER DO SOLIDARIEDADE** – Iniciou a sua fala cumprimentando os demais Vereadores, os presentes, a imprensa e os telespectadores. Mandou um abraço para seu amigo Tino Marcos. Falou que em Petrópolis tem um drone fofoqueiro que anda a cidade toda e chegando até Búzios. Falou da obra que começou na localidade Bartolomeu na Rua Anita Garibaldi e que foram feitos serviços de excelência pela secretaria de obras e a manutenção Viária da cidade de Petrópolis. Ressaltou que estes serviços se fossem licitados passaria de cinquenta mil reais e que se a prefeitura parar com essa situação de licitar obras e contratar mão de obra terá muito mais dinheiro para fazer obras. Disse que a Prefeitura precisa abrir um concurso para que possam contratar pedreiros, carpinteiros e toda a mão de obra possível, comprar todos os equipamentos pelo BNDS, fazer uma secretaria super equipada, pois a cidade vai voar porque vai sobrar dinheiro. Pediu ao Secretário, Ronaldo Ramos, para que coloque o passarinho na rua de novo para ele fazer as vistorias da Autonomia e abrir mais frente de trabalho. Ressaltou que foi com ele hoje na Rua da Torre onde precisam de alguns reparos. Pediu ao Prefeito para que comecem a fazer a manutenção de alguns serviços no Castelinho, pois tem um muro de contenção pequeno que o passarinho já falou para fazer uma coluninha. Disse que esta muito feliz, pois voltou para pista com tudo e que esta na rua todos os dias trabalhando recuperando o tempo perdido com diversas calúnias e com diversas difamações. Agradeceu as pessoas que sempre depositaram confiança. Agradeceu e despediu-se. **2) DOMINGOS PROTETOR, LÍDER DO PODEMOS –** Iniciou a sua fala cumprimentando os demais Vereadores, os presentes, a imprensa e os telespectadores. Disse que esta preocupado com o "Natal Imperial" e que falta menos de três meses para esta festa, mas não vê uma ação da Secretaria de Cultura e da Secretaria de Turismo para fazer uma festa brilhante. Falou que se o Natal não for o que esperam, que ninguém venha dizer que não falaram sobre este assunto, pois é a terceira vez que avisa que está tudo atrasado. Falou sobre as dificuldades no Curral Municipal para anteder os pedidos dos cavalos em maus tratos e abandonados. Ressaltou que tem dois problemas no curral, um é o carro do curral ta quase sempre quebrado e o outro é a falta de pessoas qualificadas para auxiliar o guarda na hora da apreensão dos cavalos. Pediu ao Prefeito que dê uma ajuda ao curral, para que tenha melhora no serviço nas apreensões dos cavalos. Disse que fez uma Emenda para reforma do curral e do canil. Falou que esta tramitando uma Indicação de sua autoria sobre o consultório de rua pet. Agradeceu e despediu-se. **3) DR. MAURO PERALTA, LÍDER DO PRTB –** Iniciou a sua fala cumprimentando os demais Vereadores, os presentes, a imprensa e os telespectadores. Disse que recebeu reclamações dos RPAs da educação que não estão recebendo dinheiro. Falou que espera que a Prefeitura possa está pagando os RPAs da saúde e da educação, uma vez que voltou a receber o ICMS do Estado. Disse que luta para que tenha concurso público para a área da educação e a área da saúde. Falou que presidiu na ultima sexta feira uma Audiência Pública sobre a Síndrome Alcoólica Fetal que é uma síndrome que aleija muitas crianças. Convidou o Dr. Zé Mauro Brás de Lima, para que no dia da apresentação do quadrimestre da saúde, possa falar para todos o que é a SAF. Disse que vai elaborar uma lei para que os bares avisem sobre a SAF. Agradeceu a aprovação de sua Indicação que dispõe do uso do terreno da Rua do Imperador para construção de casas populares. Falou que quem da autorização para a construção de casas dos ricos é a Prefeitura e que tem que assumir a responsabilidade. Falou que os Secretários Municipais ganham muito pouco e que o Prefeito precisam mandar um projeto de reajuste do salário. Agradeceu e despediu-se. **4) JÚLIA CASAMASSO, DO PSOL –** Iniciou a sua fala cumprimentando os demais Vereadores, os presentes, a imprensa e os telespectadores. Falou sobre a prevenção as chuvas de verão. Lembrou que nas chuvas de dois mil e vinte e dois foram mais de duzentos e quarenta mortes, sendo a maior tragédia sócio ambiental da cidade. Disse que para compreender o racismo ambiental, basta observar a cidade e notar quem mora nas encostas e na beira dos rios que são maioria negros e pobres. Falou que o racismo ambiental se manifesta de diversas formas como exemplo a localização dos lixões, dos aterros sanitários que estão sempre próximos as comunidades de baixa renda. Disse que tem inúmeros relatos sobre este tema e que é um tema recorrente que precisa de atenção. Ressaltou que ainda ve muitos bairros aos escombros e sem nenhuma perspectiva de obras. Falou que a população mais empobrecida que vivem nas comunidades, não tem garantia de habitação popular segura. Perguntou ao Governador sobre as sirenes e que elas precisam ser instaladas. Ressaltou que as comunidades precisam se sentir seguras. Agradeceu e despediu-se. **5) EDUARDO DO BLOG, LÍDER DO REPUBLICANOS –** Iniciou a sua fala cumprimentando os demais Vereadores, os presentes, a imprensa e os telespectadores. Lembrou que todos os meses é sempre a mesma coisa com os salários dos RPAs e dos estagiários. Disse que é um absurdo todo mês vir a público cobrar o que é de direito do trabalhador. Estará divulgando um banner convidando a todos os profissionais da enfermagem para a apresentação do quadrimestre da saúde e que cobrem para que seja pago o piso nacional da enfermagem, pois existe um recurso vindo de Brasília para pagar os profissionais da enfermagem. Falou que o Prefeito vetou sua Emenda que diz respeito ao desenvolvimento, manutenção de estruturas de prevenção controle e respostas aos eventos de desastres naturais da cidade. Afirmou que para este Governo parece que não teve tragédia na cidade. Disse que votou uma Indicação nesta Casa para que sejam construidas moradias populares no terreno que funciona como estacionamento e pertence a Prefeitura. Questionou o porque estas não pode ter moradia popular no centro da cidade. Ressaltou que parece que o Prefeito não gosta mais de pobre. Falou que o Prefeito Vetou também a emenda para o combate a exclusão e segregação das pessoas com deficiência. Ressaltou que destinou recursos para APAE, GAAP, FIPE, mas até hoje o Prefeito não repassou o dinheiro. Disse que já pediu a cassação do Prefeito uma vez e que se as Emendas não forem executadas, pode pedir a cassação novamente. Disse que o Prefeito vetou também a promoção e inclusão de pessoas com deficiência. Afirmou que é muito difícil lidar com uma pessoa que olha o transporte público da cidade e tem coragem de aumentar o valor da passagem por três vezes, aumentar o IPTU, autorizar o aumento da conta de água. Falou que fez Emenda para o posto de saúde no bairro da Glória, no Castelo São Manoel, em Itaipava, em Pedro do Rio, no Quitandinha, na Mosela, na Fazenda Inglesa. Disse que fez Emenda na educação para o Alto da Serra, Cascatinha, Quissamã, Castelânea, Jardim Salvador e Vila Rica. Espera que o Prefeito não reclame de enfrentar mais uma vez um processo de cassação nesta Casa, por crime de responsabilidade, pois senão repassar as Emendas entrará com o pedido de cassação. Agradeceu e despediu-se. Terminada a **FALA DOS VEREADORES, e NADA MAIS HAVENDO A TRATAR**, a Presidência, às dezessete horas e vinte e três minutos declarou encerrada a sessão, convocando os Senhores Vereadores para a próxima sessão, que ocorrerá em vinte de setembro de dois mil e vinte e três, às dezesseis horas. Escrevo, atesto e assino para fazer constar, Victor Mendes de Souza, Assessor para Procedimentos Públicos. Registre-se e publique-se.

Victor Mendes de Souza

ATA DA 21ª SESSÃO DO 2º PERÍODO LEGISLATIVO DE 2023

Aos vinte dias do mês de setembro do ano de dois mil e vinte e três, centésimo octogésimo ano de Fundação da cidade de Petrópolis, no Salão Plenário da Câmara Municipal de Petrópolis, verificado o quórum e havendo número legal, ás dezesseis horas e trinta minutos, o Vereador Octavio Sampaio, declarou aberta a presente Sessão com os seguintes dizeres: Feliz a nação cujo Deus é o Senhor. Sob a proteção de Deus e em nome do povo de Petrópolis damos início aos nossos trabalhos. Em seguida, solicitou ao Segundo Secretário, o Vereador Domingos Protetor que realizasse a leitura das atas anteriores e do expediente. Realizada a leitura das atas anteriores, estas restaram aprovadas. **EXPEDIENTE:** Projeto de Lei nº: 4730/2023 da Vereadora Júlia Casamasso; Indicações nº; 4245, 4697 à 4703, 4707 à 4717, 4719 à 4729, 4731 à 4733/2023. Terminada a leitura do Expediente o Vereador Marcelo Lessa solicitou a inversão de pauta e com a anuência dos demais Vereadores passou à **ORDEM DO DIA**: Colocado em discussão e votação única o GP Veto nº: 436/2023 (CMP 4202/2023). O Veto foi rejeitado com 09 votos. Registre-se que o Vereador Gil Magno, o Vereador Júnior Coruja, o Vereador Junior Paixão, o Vereador Léo França, o Vereador Marcelo Chitão e o Vereador Marcelo Lessa votaram a favor do Veto. Terminada a ordem o dia o Senhor Presidente, passou a palavra aos Senhores Vereadores inscritos para fazer uso da tribuna, convidando assim o primeiro Vereador: **1) MARCELO LESSA, LÍDER DO SOLIDARIEDADE** – Iniciou a sua fala cumprimentando os demais Vereadores, os presentes, a imprensa e os telespectadores. Falou sobre o moto táxi que já é uma realidade no Brasil e disse que já esta sendo feito um estudo pela companhia de trânsito de transporte, além de já ter conversado com o Prefeito sobre essa situação. Citou que o prefeito irá conversar com o presidente da CPTrans Thiago Damaceno, e com os taxistas para explicar a necessidade da legalização do moto táxi na cidade, tendo em vista, diversas motocicletas já fazendo este tipo de serviço ilegalmente em Petrópolis. Comentou que a prefeitura precisa de alguma maneira estar regulamentando esta situação e que em breve estarão colocando em segunda votação o projeto do moto táxi e aproveitou para pedir apoio dos seus pares. Afirmou que isto gerará emprego e que fará de tudo para que seja colocado ainda esse mês, em pauta a segunda discussão do projeto moto táxi. Agradeceu e despediu-se. Terminada a **FALA DOS VEREADORES, e NADA MAIS HAVENDO A TRATAR**, a Presidência, às dezessete horas e quatro minutos declarou encerrada a sessão, convocando os Senhores Vereadores para a próxima sessão, que ocorrerá em em vinte e seis de setembro de dois mil e vinte e três as dezesseis horas. Escrevo, atesto e assino para fazer constar, Alex Sander Souza de Freitas, Assessor para Procedimentos Públicos. Registre-se e publique-se.

Alex Sander Souza de Freitas